



LAPORAN RAT

KOPEGTEL “INSAN” DENPASAR

TAHUN BUKU 2013

Denpasar, 22 Pebruari 2014

“Melalui pengelolaan Kopegtel simpan pinjam yang profesional dan mandiri, kita tingkatkan daya saing untuk menghasilkan keuntungan yang berkesinambungan”



JALAN SERMA GEDE NO. 13 DENPASAR 80361
TELP. (0361) 231010
NPWP : 01.446.653.6.904.000, NPPKP : 1.446.653.6.904

KATA PENGANTAR

Dengan mengucap puji syukur kehadirat Tuhan Yang Maha Esa, kami dapat menyelesaikan Laporan Pertanggungjawaban Pengurus Kopegitel “Insan” Denpasar Tahun Buku 2013 untuk disampaikan kepada para Anggota dalam Rapat Anggota Tahunan.

Laporan Pertanggung Jawaban Pengurus ini memuat Laporan Keuangan Kopegitel “Insan” Denpasar Tahun Buku 2013 yang terdiri dari Neraca serta Perhitungan Hasil Usaha. Laporan tersebut telah diaudit oleh Kantor Akuntan Publik Ketut Budiarta, adapun hasil audit adalah “**Wajar Tanpa Pengecualian**”.

Laporan Keuangan Kopegitel “Insan” Denpasar tersebut diatas merupakan Pertanggungjawaban Pengurus dalam mengelola kegiatan dan bisnis Kopegitel “Insan” Denpasar selama Tahun Buku 2013.

Secara rinci dapat dilihat dalam bagian Ikhtisar dan Kinerja Tahun 2013 yang berisi Progres, Kinerja, serta pertumbuhan dari Kopegitel “Insan” Denpasar Tahun Buku 2013. Secara umum dapat kami sampaikan bahwa pertumbuhan Kopegitel “Insan” Denpasar terjadi peningkatan pendapatan sebesar 5% dan kenaikan SHU sebelum pajak sebesar 57% dari realisasi tahun 2012. Tentunya pencapaian ini dapat diraih berkat dukungan dan kerja sama yang baik dari semua pihak.

Selanjutnya sesuai dengan ketentuan dalama Anggaran Dasar Kopegitel “Insan” Denpasar pasal 23 ayat (4), Pengurus mengajukan Rencana Anggaran dan Program Kerja Tahun Buku 2014 sebagaimana disampaikan dalam bagian Rencana Anggaran dan Program Kerja Tahun 2014.

Demikian disampaikan, atas perhatian dan kerjasamanya kami mengucapkan terima kasih.

Denpasar, Pebruari 2014
a.n. Pengurus Kopegitel “Insan” Denpasar

I GEDE EKA SUDARSANA
K E T U A

DAFTAR ISI

KATA PENGANTAR

Halaman

LAPORAN PENGAWAS

- | | |
|---|---|
| 1. BAB I Kesimpulan Hasil Pemeriksaan | 1 |
| 2. BAB II Catatan Atas Laporan Keuangan | 3 |

PROFIL

- | | |
|--|----|
| 1. Riwayat Kopegtel “Insan” Denpasar | 12 |
| 2. Profil Kopegtel “Insan” Denpasar | 14 |
| 3. Struktur Organisasi Kopegtel “Insan” Denpasar | 15 |
| 4. Anggota Kopegtel “Insan” Denpasar | 16 |

IKHTISAR DAN KINERJA TAHUN 2013

- | | |
|--|----|
| 1. Perkembangan Penyelesaian Tanah Binoh | 17 |
| 2. Progres Kopegtel “Insan” Denpasar | 18 |
| 3. Kinerja Tahun 2013 | 21 |
| 4. Pertumbuhan antara 2012 – 2013 | 23 |
| 5. Benefit Kepada Anggota | 24 |

RENCANA ANGGARAN DAN PROGRAM KERJA TAHUN 2014

- | | |
|--------------------------------|----|
| 1. Rencana Anggaran 2014 | 25 |
| 2. Program Kerja 2014 | 27 |

USULAN UNTUK DISETUJUI DALAM RAT

- | | |
|---|----|
| 1. Usulan Untuk Disetujui Dalam RAT | 28 |
|---|----|

LAMPIRAN

1. Laporan Auditor Independen.
2. Neraca Untuk Tahun yang Berakhir 31 Desember 2012 dan 2013.
3. Penjelasan Neraca Untuk Tahun yang Berakhir 31 Desember 2013.
4. Laporan SHU Untuk Tahun yang Berakhir 31 Desember 2013 dan 2012.
5. Perhitungan Pajak Badan Untuk Tahun yang Berakhir 31 Desember 2013.
6. Daftar Aset Tetap dan Penyusutan Untuk Tahun yang Berakhir 31 Desember 2013.
7. Rencana Anggaran Tahun 2014.

Laporan Pegawai

BAB I

KESIMPULAN HASIL PEMERIKSAAN

Kami telah melakukan pemeriksaan atas Laporan Keuangan Koperasi sesuai dengan Anggaran Dasar Koperasi pasal 28. Laporan Keuangan Koperasi Pegawai Telekomunikasi (Kopegtel) “INSAN” Denpasar posisi per 31 Desember 2013 ditutup dengan jumlah Aktiva sebesar Rp. 8.171.955.746,- dan Passiva sebesar Rp. 8.171.955.746,- serta perhitungan Sisa Hasil Usaha sebelum pajak sebesar Rp. 303.072.429,- dan SHU setelah pajak sebesar Rp 223.183.429,-.

Pengelolaan operasional Kopegtel “INSAN” Denpasar telah berjalan dengan baik. Kondisi tersebut didukung dengan sistem pengendalian internal yang cukup memadai, baik ditinjau dari sistem dan prosedur alur transaksi maupun prosedur operasional Koperasi.

Kemajuan ini dapat dilihat dari laporan keuangan, pendapatan tahun 2012 sebesar Rp. **1.245.212.036,-** dan tahun 2013 sebesar Rp **1.304.551.759,-** atau tumbuh sebesar 4,77% dengan perolehan SHU tahun 2012 sebesar **Rp 129.020.009,-** dan SHU tahun 2013 sebesar **Rp. 223.183.429,-** atau tumbuh sebesar 72,98%.

Hal-hal yang perlu mendapatkan perhatian lebih lanjut dalam pengelolaan Kopegtel “INSAN” Denpasar dapat kami sarankan sebagai berikut :

- Agar segera melakukan perubahan AD/ART sesuai dengan UU NO.17 tahun 2012 tentang perkoperasian.
- Pengawasan atasan langsung (waskat) khususnya mengenai kelengkapan dan keabsahan dokumen kredit agar lebih ditingkatkan, hal ini untuk mengantisipasi semakin meningkatnya volume transaksi, dan untuk meminimalisasi peluang terjadinya fraud.
- Terus mengupayakan pencairan kredit macet, serta mengalokasikan cadangan kerugian piutang sesuai dengan usia kredit macet.
- Memberikan informasi kegiatan bulanan terutama yang berkaitan langsung dengan pertumbuhan pendapatan dan biaya yang bersifat signifikan.
- Membuat Gimmick-gimmick yang menarik untuk meningkatkan Tabungan dan Pinjaman dari anggota
- Restrukturisasi Organisasi dan perbaikan sistem yang telah dilaksanakan pada tahun 2013 sesuai dengan portofolio usaha dan perubahan lingkungan bisnis khususnya dibidang simpan pinjam yang sangat cepat hendaknya terus dikawal serta lebih disempurnakan di masa mendatang untuk mendukung terwujudnya Visi Kopegtel “Insan” Denpasar ”*Menjadi Koperasi dengan Pengelolaan Terbaik di Indonesia*”.

- Untuk lebih mendukung kemajuan Kopegtel “INSAN” Denpasar perlu dilakukan program pelatihan bagi karyawan berprestasi, BIT bagi karyawan lain, dan mengikuti berbagai seminar bisnis serta melaksanakan studi banding (benchmark) ke Koperasi lain yang dipandang lebih maju guna menambah keterampilan dan wawasan bisnis para karyawan dan Pengelola.

Demikian Laporan Pemeriksaan ini kami sajikan untuk dapat diterima dalam Rapat Anggota Tahunan (RAT) tahun buku 2013.

Denpasar, 22 Pebruari 2014

I KETUT TEDJA

Ketua

I KETUT RUMADHA

Anggota

I WAYAN SUWITRA

Anggota

BAB II

CATATAN ATAS LAPORAN KEUANGAN

1. UMUM

Sesuai Surat dari Departemen Koperasi dan Pembinaan Pengusaha Kecil RI No. 143/KWK.22/TARKUM/XI/96 tanggal 22 Nopember 1996, Perubahan Anggaran Koperasi Pegawai PT. Telekomunikasi disahkan dengan No. 481/BH/PAD/KWK.22/ XI/1996 tanggal 22 Nopember 1996, serta Perubahan Anggaran Dasar No. : 11 tanggal 26 Maret 2007, yang telah disahkan dengan Keputusan Menteri Koperasi dan pembinaan Pengusaha Kecil RI No. : 86/BH/PAD/DISKOP.PKM/IV/2007 tanggal 25 April 2007.

Sesuai Anggaran Dasar yang ada lingkup usaha Koperasi terdiri dari :

a) Usaha Pokok, meliputi :

- Simpan Pinjam
- Pertokoan
- Pengadaan barang elektronik
- Pengadaan kendaraan bermotor
- Wartel/KBU

b) Usaha Penunjang, meliputi :

- Fotocopy
- Instalatir Jastel/TV Cable
- Usaha-usaha lain yang sah untuk kesejahteraan Anggota

Berdasarkan Berita Acara Keputusan RAT Kopegstel INSAN Denpasar Tahun Buku 2011 N0.181.A/BA-RAT/ADM/KOPEGTEL-DPR/II/2012 pada butir KETIGA berbunyi : Menerima, menyetujui dan mengesahkan Koperasi hanya bergerak dalam usaha Simpan Pinjam yang dikelola dengan sistem perbankan. Berdasarkan dengan keputusan diatas maka disarankan agar AD/ART Kopegstel Insan Denpasar perlu segera dilakukan perubahan sesuai dengan UU No. 17 Tahun 2012 tentang Perkoperasian.

Keanggotaan Kopegstel sampai posisi per 31 Desember 2013 berjumlah 282 orang, jumlah tersebut mengalami penurunan dibandingkan dengan 2012 yang berjumlah 289 dimana terdapat 16 orang anggota masuk dan 23 orang anggota keluar. Sedangkan jumlah karyawan Kopegstel per 31 Desember 2013 sebanyak 4 orang, yang hanya khusus menangani usaha simpan pinjam.

2. BEBERAPA IKHTISAR KEBIJAKAN AKUNTANSI

a) **Aktiva Lancar** adalah aktiva yang dapat direalisasikan dalam waktu satu tahun atau dalam siklus operasi normal Koperasi.

- b) **Kas** adalah alat pembayaran yang siap dan bebas digunakan untuk membiayai kegiatan umum Koperasi.
- c) **Bank** adalah sisa rekening giro Koperasi yang dapat dipergunakan secara bebas untuk membiayai kegiatan umum Koperasi.
- d) **Piutang Usaha** adalah tagihan yang timbul kepada pihak lain yang dihasilkan dari kegiatan transaksi usaha atau penyaluran bantuan pinjaman yang jangka waktunya sesuai usaha normal, bila jangka penagihan lebih dari 1 (satu) tahun atau siklus usaha normal maka transaksi tersebut harus diungkapkan dalam catatan atas laporan keuangan dan disajikan sesuai kelompok jenis usahanya.
- e) **Persediaan Barang** adalah semua barang milik Koperasi yang disimpan di gudang atau tempat penyimpanan lain yang ditunjuk, yang dimaksudkan untuk dijual kembali pada setiap waktu sebagai usaha pokok Koperasi.
- f) **Biaya Dibayar Dimuka** adalah biaya yang pembayarannya dilakukan pada periode akuntansi tetapi masa manfaat ekonomisnya dinikmati pada periode akuntansi yang akan datang yang jangka waktunya dapat diketahui secara pasti.
- g) **Pajak Dibayar Dimuka** adalah pajak yang disetor ke kas negara dan akan diperhitungkan dalam SPT Masa atau SPT Tahunan, yang meliputi pajak penghasilan badan (PPh ps1 25), PPh ps1 21, PPh ps1 22, PPh ps1 23 dan PPN Masukan yang dapat dikreditkan.
- h) **Uang Muka** adalah pembayaran kepada pihak lain di luar Koperasi yang sifatnya sementara yang akan diperhitungkan kemudian.
- i) **Panjar** adalah pembayaran kepada pihak intern Koperasi yang sifatnya sementara dan harus diselesaikan dalam periode akuntansi.
- j) **Pendapatan Yang Masih Harus Diterima (PYMHD)** adalah bagian pendapatan periode akuntansi yang belum diterima sampai akhir periode akuntansi.
- k) **Investasi Jangka Panjang** adalah penyertaan Koperasi pada koperasi lainnya dan pada bukan koperasi atau penanaman dalam surat berharga yang tidak dimaksudkan untuk diperjual belikan, bersifat permanen, jangka waktu tidak dibatasi, umurnya tidak tergantung pada ketentuan yang berlaku dan relatif jangka panjang, jatuh tempo pencairannya dibatasi dan lebih dititik beratkan sebagai ikatan dalam sistem jaringan usaha untuk memperoleh pendapatan dan pembentukan dana, antara lain :

- (1) Simpanan pokok pada koperasi lain
- (2) Simpanan wajib dan simpanan-simpanan khusus pada koperasi lain
- (3) Saham
- (4) Obligasi

- l) **Aktiva Tetap** adalah aktiva berwujud yang diperoleh dalam bentuk siap pakai atau dengan dibangun terlebih dahulu, yang digunakan dalam operasi Koperasi dan tidak dimaksudkan untuk dijual dalam rangka kegiatan normal Koperasi, serta mempunyai masa manfaat lebih dari satu tahun.
- m) **Aktiva Lain-lain** adalah merupakan hak kepemilikan untuk mendukung operasional Koperasi yang didasarkan atas Perjanjian Kerja Sama dengan pihak lain di luar Koperasi. Hak kepemilikan operasional tersebut diamortisasi setiap bulannya berdasarkan metode *matching cost and revenue*.
- n) **Kewajiban Jangka Pendek** adalah kewajiban yang diharapkan akan dilunasi dalam waktu satu tahun, seperti :
- (1) Kewajiban usaha
 - (2) Kewajiban Pajak
 - (3) Kewajiban Bank
 - (4) Dana-dana
- o) **Beban Yang Masih Harus Dibayar (BYMHD)** adalah beban periode akuntansi tahun berjalan yang akan dilakukan pembayarannya dalam waktu satu tahun setelah tanggal neraca. BYMHD termasuk dalam Kewajiban Jangka Pendek.
- p) **Kewajiban Jangka Panjang** yang akan jatuh tempo adalah bagian kewajiban jangka panjang yang akan dilakukan pembayarannya dalam waktu satu tahun setelah tanggal neraca.
- q) **Modal Dasar Koperasi** adalah jumlah modal yang ditetapkan dengan memperhatikan cara pembentukan modal dalam Anggaran Dasar yang terdiri dari simpanan pokok dan simpanan wajib.
Modal yang berasal dari simpanan dapat berbentuk :
- (1) **Simpanan Pokok**, yaitu nilai uang tertentu yang sama banyaknya dan wajib diserahkan kepada Koperasi pada waktu masuk menjadi anggota. Simpanan pokok tidak dapat diambil kembali selama yang bersangkutan menjadi anggota Koperasi.
 - (2) **Simpanan Wajib** yaitu jumlah nilai uang tertentu yang harus dibayar oleh anggota dalam waktu dan kesempatan tertentu selama menjadi anggota koperasi. Simpanan wajib tidak dapat diambil kembali selama yang bersangkutan masih menjadi anggota Koperasi.

- r) **Modal Donasi** adalah unsur ekuitas yang berasal dari sumbangan pihak ketiga bukan sebagai anggota dan tidak menimbulkan kewajiban.
- s) **Sisa Hasil Usaha (SHU)** yang belum dibagi adalah akumulasi sisa hasil usaha periodic setelah memperhitungkan pembagian dan koreksi sisa hasil usaha periode lalu, baik dicadangkan maupun untuk tujuan tertentu.
- t) **Cadangan** adalah sejumlah uang yang diperoleh dari pembagian sisa hasil usaha, yang dimaksudkan untuk memupuk modal dan untuk menutup kerugian koperasi bila diperlukan.
- u) **Pendapatan** adalah arus masuk bruto dari manfaat ekonomi yang timbul dari aktivitas normal Koperasi selama satu periode bila arus masuk itu mengakibatkan kenaikan ekuitas, yang tidak berasal dari kontribusi penanam modal.
- v) **Pendapatan Operasional** adalah pendapatan yang diperoleh dari kegiatan penyelenggaraan usaha Koperasi baik usaha dari anggota maupun usaha non anggota.
- w) **Pendapatan Non Operasional** adalah pendapatan yang diperoleh dari kegiatan bukan usaha pokok Koperasi.
- x) **Beban** adalah penurunan manfaat ekonomi selama suatu periode akuntansi dalam bentuk arus ke luar atau berkurangnya aktiva, atau terjadinya kewajiban yang mengakibatkan penurunan ekuitas yang tidak menyangkut pembagian kepada penanam modal.
- y) **Beban Usaha** adalah beban yang terjadi dalam rangka penyelenggaraan usaha Koperasi dan kegiatan penunjang lainnya.
- z) **Beban Non Usaha** adalah beban yang tidak dapat dikelompokkan sebagai beban usaha. Beban ini antara lain meliputi beban bunga, selisih kurs, dan rugi penukaran atau penjualan aktiva.

3. Penjelasan Pos-Pos Neraca

3.1. Kas

Saldo Kas pada tanggal 31 Desember 2012 dan 2013 adalah sebagai berikut:

	31-Des- 2012	31-Des-2013
	Rp.	Rp.
Kas	11.145.000	1.906.000
Jumlah Kas	11.145.000	1.906.000

3.2. Bank

Saldo Bank pada tanggal 31 Desember 2012 dan 2013 adalah sebagai berikut:

	31-Des- 2012	31-Des-2013
	Rp.	Rp.
Mandiri (145-00-0784649-2)	693.218.190	559.456.519
BNI (0233475210)	58.929.982	269.984.063
BNI (0233474624)	70.370.457	70.370.457
Jumlah Bank	822.518.629	899.811.039

3.3 Piutang Usaha

Saldo Piutang Usaha pada tanggal 31 Desember 2012 dan 2013 adalah sebagai berikut:

	31-Des- 2012	31-Des-2013
	Rp.	Rp.
Piutang Uang	7.400.039.761	7.188.394.005
Piutang Mandiri	282.586.764	27.406.181
Piutang Tiara	14.683.591	12.520.821
Piutang Elektronik	643.750	-
Total Saldo Piutang	7.697.953.866	7.228.321.007

3.4 Cadangan Kerugian Piutang

Saldo Cadangan Kerugian Piutang pada tanggal 31 Desember 2012 dan 2013 adalah sebagai berikut:

	31-Des- 2012	31-Des-2013
	Rp.	Rp.
Cadangan Kerugian Piutang	(38.489.769)	(50.489.769)
Total	(38.489.769)	(50.489.769)

Beban cadangan kerugian tahun 2013 sebesar Rp. 1.000.000,- perbulan.

3.5 Beban Dibayar Dimuka

Saldo Beban Dibayar Dimuka pada tanggal 31 Desember 2012 dan 2013 adalah sebagai berikut:

	31-Des- 2012	31-Des-2013
	Rp.	Rp.
Beban Dibayar Dimuka	574.500	10.739.582
Total	574.500	10.739.582

3.6 Investasi Jangka Panjang

Saldo Investasi Jangka Panjang (Penyertaan) pada tanggal 31 Desember 2012 dan 2013 adalah sebagai berikut:

	31-Des- 2012	31-Des-2013
	Rp.	Rp.
Penyertaan Simpanan Pokok KOPTTEL	3.000.000	3.000.000
Penyertaan Simpanan Wajib KOPTTEL	44.000.000	45.000.000
Penyertaan Simpanan Pokok KJA	50.000	50.000

Penyertaan Simpanan Wajib KJA	1.020.000	1.140.000
Penyertaan Simpanan Khusus KJA	460.982	642.887
Jumlah Investasi Jangka Panjang	48.530.982	49.832.887

3.7 Aset Tetap

Saldo Aset Tetap pada tanggal 31 Desember 2012 dan 2013 adalah sebagai berikut:

	31-Des- 2012	31-Des-2013
	Rp.	Rp.
Inventaris	17.863.751	43.373.751
Akumulasi Penyusutan Inventaris	(3.857.002)	(11.538.751)
Nilai Buku Aset Tetap	14.006.749	31.835.000

3.8 Hutang Bank

Saldo Hutang Bank pada tanggal 31 Desember 2012 dan 2013 adalah sebagai berikut:

	31-Des- 2012	31-Des-2013
	Rp.	Rp.
Hutang Mandiri	241.878.545	6.468.760
Hutang BNI	601.666.654	461.666.638
Jumlah Hutang Bank	843.545.199	468.135.398

3.9 Hutang Pajak

Saldo Hutang Pajak pada tanggal 31 Desember 2012 dan 2013 adalah sebagai berikut:

	31-Des- 2012	31-Des-2013
	Rp.	Rp.
Hutang PPh Badan	64.289.750	47.891.315
Hutang PPh Bunga	1.068.270	969.430
Jumlah Hutang Pajak	65.358.020	48.860.745

3.10 Simpanan

Saldo Simpanan pada tanggal 31 Desember 2012 dan 2013 adalah sebagai berikut:

	31-Des- 2012	31-Des-2013
	Rp.	Rp.
Pokok	7.250.000	7.050.000
Wajib	1.061.570.000	1.130.471.000
Sukarela	-	216.423
Tabungan Kopegtel	4.289.035.933	3.600.358.684
Tabungan Rencana	-	288.534.350
Deposito	720.000.000	967.000.000
Jumlah Simpanan	6.077.855.933	5.993.630.457

3.11 Biaya Yang Masih Harus Dibayar (BYMHD)

Saldo Biaya Yang Masih Harus Dibayar (BYMHD) pada tanggal 31 Desember 2012 dan 2013 adalah sebagai berikut:

	31-Des- 2012	31-Des-2013
	Rp.	Rp.
Saldo RAT s/d Tahun Lalu	10.425.380	8.668.347
BYMHD s/d Tahun Lalu	-	3.233.633
Biaya Insentif	96.917.747	129.888.184
Biaya Asuransi	1.260.000	-
Biaya THR	5.000.000	1.440.000
Biaya Pesangon	12.300.000	25.830.000
Biaya RAT	200.000.001	202.400.000
Biaya Pakser	-	-
Biaya Promo	-	1.774.000
Biaya Audit	10.000.000	7.200.000
Biaya Perjalanan Dinas	4.800.000	4.450.000
Biaya Sewa Gedung	24.647.892	24.600.000
Biaya Tunjangan Jamsostek	929.942	643.440
Biaya PPh Pasal 21	203.969	585.613
Jumlah BYMHD	366.484.931	410.713.216

3.12 Titipan

Saldo Titipan pada tanggal 31 Desember 2012 dan 2013 adalah sebagai berikut:

	31-Des- 2012	31-Des-2013
	Rp.	Rp.
Titipan Lainnya	65.577.538	47.565.960
Titipan TWP	42.948.547	31.114.540
Jumlah Titipan	108.526.085	78.680.500

3.13 Dana dari Pembagian SHU

Saldo Dana dari Pembagian SHU pada tanggal 31 Desember 2012 dan 2013 adalah sebagai berikut:

	31-Des- 2012	31-Des-2013
	Rp.	Rp.
Dana Pendidikan	17.344.441	23.095.441
Dana Sosial	22.497.441	26.934.265
Dana Pemb. Daerah Kerja	26.128.451	28.708.851
Jumlah Dana	65.970.333	78.738.557

3.14 Ekuitas

Saldo Ekuitas pada tanggal 31 Desember 2012 dan 2013 adalah sebagai berikut:

	31-Des- 2012	31-Des-2013
	Rp.	Rp.
Modal	563.559.470	563.559.470
Cadangan Modal	339.419.978	306.453.974

SHU Tahun Berjalan	129.020.009	223.183.429
Jumlah Ekuitas	1.031.999.457	1.093.196.873

4. Penjelasan Pos-Pos Laba Rugi

4.1 Pendapatan

Pendapatan pada 31 Desember 2012 dan 2013 adalah sebagai Berikut.

	31-Des- 2012	31-Des-2013
	Rp.	Rp.
Pendapatan Kena Pajak		
Penyertaan	4.943.839	5.227.730
Bunga dan Jasa Giro	15.051.054	8.519.882
Pendapatan Tidak Kena Pajak		
Bunga Pinjaman Uang	991.687.217	1.145.127.925
Bunga Pinjaman Mandiri	106.401.327	19.510.997
Fee Tiara & Fee Lainnya	20.393.461	31.106.975
Pendapatan Provisi dan Materai	106.735.138	95.058.250
Jumlah Pendapatan	1.245.212.036	1.304.551.759

4.2 Beban-beban

Beban-beban pada 31 Desember 2012 dan 2013 adalah sebagai Berikut.

	31-Des- 2012	31-Des-2013
	Rp.	Rp.
Beban Operasional & Pemeliharaan		
Biaya Depresiasi	3.382.396	7.681.744
Biaya Materai, Cetak, dan ATM	5.199.708	5.947.750
Biaya Pengelolaan Bank	11.604.519	3.477.931
Biaya Listrik	-	2.300.000
Biaya Telepon	3.535.643	7.488.381
Biaya Konsumsi Rapat	770.400	537.300
Biaya KBM	944.000	595.000
Biaya Umum	5.749.100	4.377.795
Biaya Jasa Koptel	11.837.662	12.147.679
Biaya Cad. Kerugian Piutang	38.489.769	12.000.000
Biaya Insentif	96.917.747	129.888.183
Biaya RAT	200.000.001	202.400.000
Biaya Sewa Gedung	24.647.892	24.600.000
Biaya Audit	6.500.000	7.200.000
Biaya Perjalanan Dinas	4.800.000	4.800.000
Biaya Promo	-	3.600.000
Jumlah Biaya Operasional	414.378.840	429.041.763

Beban Pegawai		
Biaya Gaji Karyawan	136.745.706	124.694.500
Honor Pengurus & Pengawas	32.805.000	43.740.000
Biaya Tunjangan Hari Raya	13.650.000	12.915.000
Biaya Pesangon	13.650.000	25.830.000
Biaya Pakser	3.300.000	2.850.000
Biaya Jamsostek	9.831.420	7.721.280
Biaya Pajak Penghasilan	2.296.133	2.648.560
Biaya Asuransi	1.260.000	-
Biaya Lembur	79.360	-
Jumlah Biaya Pegawai	213.617.619	220.399.340
Biaya Bunga		
Biaya Bunga Pinjaman Mandiri	88.137.390	12.209.401
Biaya Bunga Pinjaman BNI	39.431.674	56.140.008
Biaya Bunga Tabungan	228.961.854	221.033.700
Biaya Bunga Deposito	67.374.900	57.029.700
Biaya Bunga Tab. Rencana	-	3.490.000
Biaya Program Tab. Rencana	-	2.135.418
Jumlah Biaya Bunga	423.905.818	352.038.227
Jumlah Beban-beban	1.051.902.277	1.001.479.330

5. Kerjasama

Dalam kegiatan usahanya, Kopectel "INSAN" Denpasar melakukan transaksi tertentu dengan pihak-pihak lain sebagai berikut :

- Kopectel "INSAN" Denpasar dalam penyelenggaraan kesejahteraan anggota bekerja sama dengan Tiara Grosir untuk berbelanja berbagai kebutuhan serta bekerja sama dengan Heronusa untuk pembelian sepeda motor honda serta dealer-dealer lain untuk sepeda motor merek lainnya.
- Kopectel "INSAN" Denpasar berkerja sama dengan Bank BNI dan Bank Mandiri untuk melayani pinjaman anggota dengan nominal sampai dengan Rp. 100.000.000,.

Denpasar, 22 Pebruari 2014

PENGAWAS

Kopectel "INSAN" Denpasar

I KETUT TEDJA

Ketua

I KETUT RUMADHA

Anggota

I WAYAN SUWITRA

Anggota

Profil

RIWAYAT KOPEGTEL “INSAN” DENPASAR

Koperasi yang ada sekarang ini terbentuk berawal dari prakarsa beberapa pegawai Telkom saat itu antara lain I Gusti Bagus Djelantik Sogata, Ida Bagus Made Sika, Soemadji Kartamidjodjo Bc.TT., I Gusti Alit Ketut Dira, Ni Wayan Baderi, mendirikan Koperasi Kandapon. Atas kuasa rapat pembentukan pada tanggal 24 Untuk Mei 1968 menyatakan mendirikan perkumpulan Koperasi Pegawai Kantor Telepon dan telah mendapatkan Pengesahan Badan Hukum dengan Nomor : 699/BH/VIII tanggal 7 Januari 1969. Sesuai dengan perkembangan usaha, modal, dan tuntutan bagi pemenuhan kebutuhan anggota, maka pada tanggal 7 Maret 1989 melalui Rapat Anggota Khusus diputuskan untuk merubah Anggaran Dasar Koperasi dan mendapatkan pengesahan Badan Hukum yang baru yaitu dengan Nomor : 699b/BH/VIII. Empat tahun kemudian melalui Rapat Anggota Khusus Koperasi Pegawai Telepon Kandapon kembali merubah Anggaran Dasar pada tanggal 10 Agustus 1991 dan mendapatkan pengesahan Badan Hukum yang baru Nomor : 699c/BH/VIII. Pada tahun ini Koperasi Pegawai Kandatel dan Setra melebur kedalam Koperasi Pegawai Kandapon dengan membentuk nama baru yaitu Koperasi Pegawai Kandatel Denpasar disebabkan dua kantor tersebut sudah tidak beroperasi lagi atau bubar. Seluruh anggota termasuk modal investasi yang ada didalamnya dimasukkan kedalam administrasi Koperasi Pegawai Kandatel Denpasar.

Beberapa tahun berselang sehubungan dengan proses liquidasi Kantor Wilayah Usaha Telekomunikasi VIII, Koperasi Pegawai Telekomunikasi Wilayah Usaha VIII dengan Badan Hukum Nomor : 926/BA/VIII tanggal 26 November 1986 bergabung kedalam Koperasi Pegawai Kandatel Denpasar. Adapun nomor badan usaha yang dipergunakan setelah penggabungan adalah Nomor : 699c/BH/VIII Tanggal 5 Mei 1993 dengan nama baru Koperasi Pegawai PT. Telekomunikasi (KOPEGTEL) Denpasar. Dengan demikian Koperasi Pegawai PT Telekomunikasi Denpasar adalah Amalgamasi dari beberapa koperasi TELKOM, yaitu Koperasi Kandapon, Kandatex, Setra dan Witel VIII.

Sehubungan dengan diterapkannya Undang-Undang nomor 25 tahun 1992 tentang koperasi yang diantaranya memerlukan koperasi sebagai badan usaha yang

bebas mengembangkan usahanya, tidak sekedar untuk kepentingan sosial, dikenakan pajak, pemisahan usaha simpan pinjam dalam neraca tersendiri, maka dalam rangka penyesuaian pada tanggal 31 Maret 1996 Kopegtel Denpasar mengajukan perubahan anggaran dasar ke Kantor Departemen Koperasi dan Pembinaan Pengusaha Kecil Provinsi Bali, dan mendapat pengesahan pada bulan Nopember, tepatnya tanggal 22 Nopember 1996 melalui Keputusan Menteri Koperasi dan Pembinaan Pengusaha Kecil Republik Indonesia, Koperasi Pegawai Telekomunikasi (KOPEGTEL) Denpasar mendapatkan Badan Hukum yang baru dengan nomor : 481/BH/PAD/KWK.22/XI/1996. Terakhir pada tahun 2007 sesuai dengan peraturan perundang-undangan yang berlaku bahwa setiap Akte Badan Usaha harus didaftarkan melalui Notaris tidak terkecuali koperasi, maka dalam rangka legalitas, Kopegtel Insan Denpasar pun mengajukan permohonan perubahan Akte Anggaran Dasar Koperasi ke Kantor Notaris Inti Sariwati, SH dan mendapatkan Nomor Akte Perubahan Anggaran Dasar: 11 tanggal 26 Maret 2007 dan disahkan dengan Keputusan Menteri Koperasi dan Pembinaan Pengusaha Kecil RI Nomor 86/BH/PAD/DISKOP.PKM/IV/2007 tanggal 25 April 2007 yang berlaku sampai sekarang.

PROFIL KOPEGTEL “INSAN” DENPASAR

- VISI** :
Menjadi koperasi dengan pengelolaan terbaik di Indonesia.
- MISI** :
 1. Memberi manfaat yang sebesar-besarnya kepada anggota dan karyawan dalam pelayanan dan kesejahteraan
 2. Memperluas bisnis yang berorientasi profit melalui pola kemitraan
- BUDAYA** : **PRIMA**
 1. P : Partnership (Mengutamakan kerjasama melalui pola kemitraan dengan prinsip win-win solution).
 2. R : Reward & Punishment (Memberikan penghargaan kepada yang berprestasi serta sanksi bagi yang indiscipliner).
 3. I : Inisiator (Penuh dengan ide-ide baru untuk mendapatkan hasil terbaik).
 4. MA : Mandiri (Mampu menghadapi persaingan bisnis dengan kemampuan sendiri)
- MOTTO** :
Kepuasan Pelanggan dengan mengutamakan pelayanan dalam meraih kemenangan di Era Kompetisi.

STRUKTUR ORGANISASI

STRUKTUR ORGANISASI KOPEGTEL "INSAN" DENPASAR

PENGURUS :

1. Ketua : I Gede Eka Sudarsana
2. Sekretaris : Anak Agung Gde Pelayun
3. Bendahara : I Gusti Ayu Pryatnawati

PENGAWAS :

1. Ketua : I Ketut Tedja
2. Anggota : I Ketut Rumadha
3. Anggota : I Wayan Suwitra

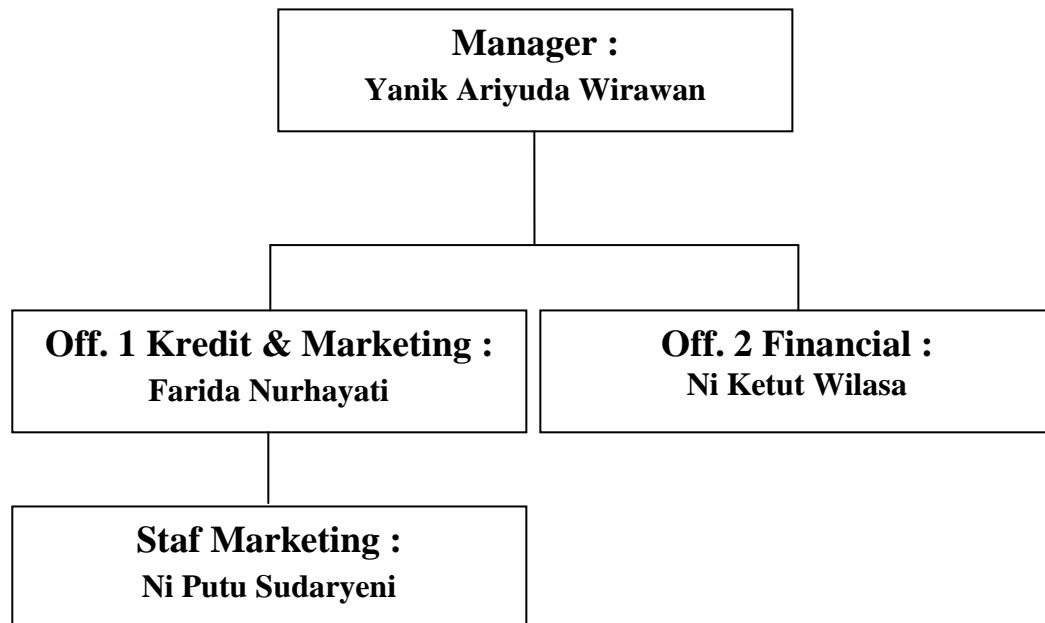

ANGGOTA KOPEGTEL “INSAN” DENPASAR

Jumlah Anggota Kopegtel “Insan” Denpasar pada tahun 2011 adalah 597 Orang termasuk diantaranya Pensiunan berjumlah 304 Orang. Sejak tahun 2012 pensiunan sudah tidak menjadi anggota lagi, pada akhir tahun tahun 2012 jumlah anggota adalah 289 Orang.

Tahun 2013 terjadi perubahan jumlah anggota dimana terdapat 16 orang anggota masuk dan 23 orang anggota keluar. Untuk tahun yang berakhir 31 Desember 2013 jumlah Anggota Kopegtel adalah 282 Orang, dengan rincian sebagai berikut:

No.	Lokasi Kerja	Jumlah
1.	GM Telkom Bali Selatan	1
2.	War Room	4
3.	Consumer Service	38
4.	Enterprise Service	12
5.	Business Service	15
6.	Acces	53
7.	Tsel	7
8.	Infratel	50
9.	Multimedia	8
10.	Wireless Broadband	22
11.	Security & Safety	3
12.	Community Development Center	3
13.	Finance	7
14.	Human Resources	4
15.	Payment & Collection	6
16.	Information System Center	5
17.	Maintenace Service Center	2
18.	Mutasi & MPP	29
19.	Yayasan Kesehatan Telkom	2
20.	PT Pramindo Ikat Nusantara	1
21.	PT Telkom Akses	5
22.	PT Daya Mitra	2
23.	PT Graha Sarana Duta	2
24..	PT Metra-Sat	1
Total		282

Ikhtisar dan Kinerja Tahun 2013

PERKEMBANGAN PENYELESAIAN TANAH BINOH

Hasil akhir penyelesaian tanah Binoh pada tahun 2012 adalah sesuai dengan kesepakatan rapat tanggal 21 Desember 2012, sebagai berikut :

1. Pemilik mendapatkan sertifikat masing-masing dan permasalahan Tanah Binoh tetap merupakan tanggung jawab Kopectel serta PR bagi pengurus mendatang.
2. Sertifikat tetap disimpan oleh Kopectel.
3. Permasalahan tetap diagendakan dalam RAT.

Solusi yang ditawarkan Kopectel untuk sementara adalah dengan menjual, karena persoalan akan terus berkembang, dikemudian hari akan muncul permasalahan baru antar pemerintah dengan pembeli tanah karena tanah merupakan jalur hijau. Selain itu harus ada kekompakan diantara anggota, apabila ada cara penyelesaian lain dari anggota, kopectel akan tetap menjembatani penyelesaian Tanah Binoh ini.

Tanggal 8 Pebruari 2013, Kopectel meminjamkan sementara sertifikat tanah Binoh No: 991 kepada I Gusti Agung Ayu Seri Adnyani wakil dari kelompok 16. Beliau meminjam sertifikat untuk melakukan pemecahan terhadap sertifikat kelompok 16 dengan biaya ditanggung pemilik masing-masing. Informasi terakhir yang diperoleh adalah telah dilakukan pengukuran ulang dan telah selesai pemecahan sertifikat serta telah diterbitkan sertifikat masing-masing dengan keterangan keadaan tanah berupa sebidang tanah kosong serta kawasan peruntukan ruang terbuka hijau.

PROGRES KOPEGTEL “INSAN” DENPASAR

Progres atau perkembangan Kopegtel Insan Denpasar dapat dilihat berdasarkan perbandingan kinerja dalam tahun 2013 dibandingkan dengan tahun buku 2012, dengan rincian sebagai berikut:

Keterangan	2012	2013	Selisih	%
1	2	3	4 = 3 - 2	4/2
Aset	8,556,239,957	8,171,955,746	(384,284,211)	-4%
Total Pendapatan	1,245,212,036	1,304,551,759	59,339,723	5%
Total Biaya	1,051,902,277	1,001,479,331	(50,422,946)	-5%
SHU Sebelum Pajak	193,309,759	303,072,428	109,762,669	57%
Piutang	7,697,953,866	7,228,321,007	(469,632,859)	-6%
Hutang	843,545,199	468,135,398	(375,409,801)	-45%
Simpanan	6,077,855,933	5,993,630,457	(84,225,476)	-1%

1. Posisi keuangan Kopegtel Insan Denpasar tahun buku 2013, dibandingkan dengan posisi keuangan tahun buku 2012 mengalami penurunan aset sebesar 4%. Sampai dengan periode 31 Desember 2013 total aset Kopegtel Insan Denpasar adalah sebesar Rp. 8171.955.746,-. Banyak hal yang menyebabkan penurunan Total Aset tahun 2013 salah satunya adalah berkurangnya jumlah piutang serta menurunnya jumlah simpan dan hutang Kopegtel.
2. Posisi Pendapatan Kopegtel Insan Denpasar tahun buku 2013, dibandingkan dengan tahun buku 2012 mengalami kenaikan sebesar 5%. Total pendapatan per 31 Desember 2013 adalah sebesar Rp. 1.304.551.759,-. dengan rincian sebagai berikut :

Keterangan	2012	2013	Selisih	%
1	2	3	4 = 3 - 2	4/2
Pendapatan Kena Pajak	19,994,893	13,747,612	(6,247,281)	-31%
SHU KOPTTEL	4,943,839	5,227,730	283,891	6%
Bunga dan Jasa Giro	15,051,054	8,519,882	(6,531,172)	-43%
Pendapatan Tidak Kena F	1,225,217,143	1,290,804,147	65,587,004	5%
Bunga Pinjaman Uang	991,687,217	1,145,126,393	153,439,176	15%
Bunga Pinjaman Mandiri	106,401,327	19,482,529	(86,918,798)	-82%
Fee Tiara dan Fee Lainnya	20,393,461	31,201,475	10,808,014	53%
Provisi dan Materai	106,735,138	94,993,750	(11,741,388)	-11%
Total Pendapatan	1,245,212,036	1,304,551,759	59,339,723	5%

Berdasarkan rincian diatas terlihat bahwa peningkatan total pendapatan dipengaruhi oleh peningkatan pendapatan bunga pinjaman uang walaupun bunga pinjaman mandiri mengalami penurunan karena tidak memperpanjang lagi program tersebut sehingga hutang mandiri juga semakin berkurang.

Sebaliknya untuk total biaya tahun buku 2013 mengalami penurunan sebesar 5% dari tahun 2012. Total biaya untuk tahun yang berakhir 31 Desember 2013 adalah sebesar Rp. 1.001.479.331,-. Penurunan total biaya tersebut dipengaruhi oleh penurunan biaya bunga, terutama biaya bunga hutang mandiri dan diperkirakan lunas pada pertengahan tahun 2014. Rincian total biaya untuk tahun yang berakhir tanggal 31 Desember 2013 dan 2012 adalah sebagai berikut:

Keterangan	2012	2013	Selisih	%
1	2	3	4 = 3 - 2	4/2
Biaya Operasional	414,378,840	429,041,764	14,662,923	4%
Biaya Pegawai	213,617,619	220,399,340	6,781,721	3%
Biaya Bunga	423,905,818	352,038,227	(71,867,591)	-17%
Total Biaya	1,051,902,277	1,001,479,331	(50,422,947)	-5%

Penurunan total biaya serta meningkatnya total pendapatan menyebabkan peningkatan SHU tahun buku 2013 sebesar 57% dibandingkan dengan tahun 2012. SHU sebelum pajak Kopegtel Insan Denpasar untuk tahun buku 2013 adalah sebesar Rp. 303.072.428,-

- Posisi piutang Kopegtel Insan Denpasar tahun buku 2013, dibandingkan dengan tahun buku 2012 mengalami penurunan sebesar 6%. Sampai dengan per 31 Desember 2013 total piutang adalah sebesar Rp. 7.228.321.007,- dengan rincian sebagai berikut :

Keterangan	2012	2013	Selisih	%
1	2	3	4 = 3 - 2	4/2
Piutang Uang	7,400,039,761	7,188,394,005	(211,645,756)	-3%
Piutang Mandiri	282,586,764	27,406,181	(255,180,583)	-90%
Piutang Tiara	14,683,591	12,520,821	(2,162,770)	-15%
Piutang Elektronik	643,750	-	(643,750)	-100%
Total Piutang	7,697,953,866	7,228,321,007	(469,632,859)	-6%

Saldo piutang Elektronik dan Mandiri terus mengalami penurunan, karena memang tidak menjalankan lagi program pinjaman tersebut, yang ada nantinya hanya pinjaman uang. Piutang uang juga mengalami penurunan, piutang uang terdiri atas piutang pada anggota dan non anggota dimana untuk tahun yang berakhir 31 Desember 2013 besarnya :

	2013	%
Anggota	6.348.726.814	88%
Non Anggota	839.667.190	12%
Total Piutang Uang	7.188.394.005	100%

Sedangkan untuk total pencairan piutang uang tahun buku 2013 adalah sebesar:

	2013	%
Anggota	4.891.750.000	79%
Non Anggota	1.304.500.000	21%
Total Realisasi Pinjaman	6.196.250.000	100%

Pencairan pinjaman disesuaikan dengan keadaan cashflow keuangan dan ketersediaan modal, baik dari hutang bank maupun simpanan anggota. Hutang Bank Mandiri diperkirakan lunas maret 2014. Berikut ini merupakan rincian dari hutang bank dan simpanan nasabah Kopegtel.

	2012	2013	Selisih	%
1	2	3	4 = 3 - 2	4/2
Hutang Bank Mandiri	241,878,545	6,468,760	(235,409,785)	-97%
Hutang BNI	601,666,654	461,666,638	(140,000,016)	-23%
Total Piutang	843,545,199	468,135,398	(375,409,801)	-45%
Pokok	7,250,000	7,050,000	(200,000)	-3%
Wajib	1,061,570,000	1,130,471,000	68,901,000	6%
Sukarela	-	216,423	216,423	-
Tabungan Kopegtel	4,289,035,933	3,600,358,684	(688,677,249)	-16%
Tabungan Rencana	-	288,534,350	288,534,350	-
Deposito	720,000,000	967,000,000	247,000,000	34%
Total Simpanan	6,077,855,933	5,993,630,457	(84,225,476)	-1%

Saldo tabungan kopegtel mengalami penurunan, sedangkan untuk simpanan wajib dan deposito mengalami peningkatan serta terdapat program tabungan baru yaitu Tabungan Rencana Berhadiah Langsung (TRBL) yang diluncurkan di tahun 2013 dan sampai dengan 31 Desember 2013 saldo tabungan TRBL sebesar Rp. 288.534.350,-.

4. Terdapat piutang bermasalah atau kurang lancar pada pinjaman non anggota dengan saldo per 31 Desember 2013 sebesar Rp. 26.949.842,- jumlah tersebut mengalami penurunan dari posisi 31 Desember 2012 sebesar Rp. 37,887,342,-. Kami terus melakukan upaya penagihan dengan terus menghubungi serta mengirimkan surat peringatan, tetapi belum menunjukkan hasil yang memuaskan.

KINERJA TAHUN 2013

KINERJA KOPEGTEL INSAN DENPASAR TAHUN 2013

Pencapaian Pendapatan, Biaya, dan SHU sebelum pajak untuk tahun yang berakhir 31 Desember 2013 terhadap target/anggaran tahun 2013.

	TARGET 2013	REALISASI 2013	PENCAPAIAN
PENDAPATAN	1,394,637,480	1,304,551,759	94%
BIAYA	1,152,002,734	1,001,479,331	87%
SHU SEBELUM PAJAK	242,634,746	303,072,428	125%

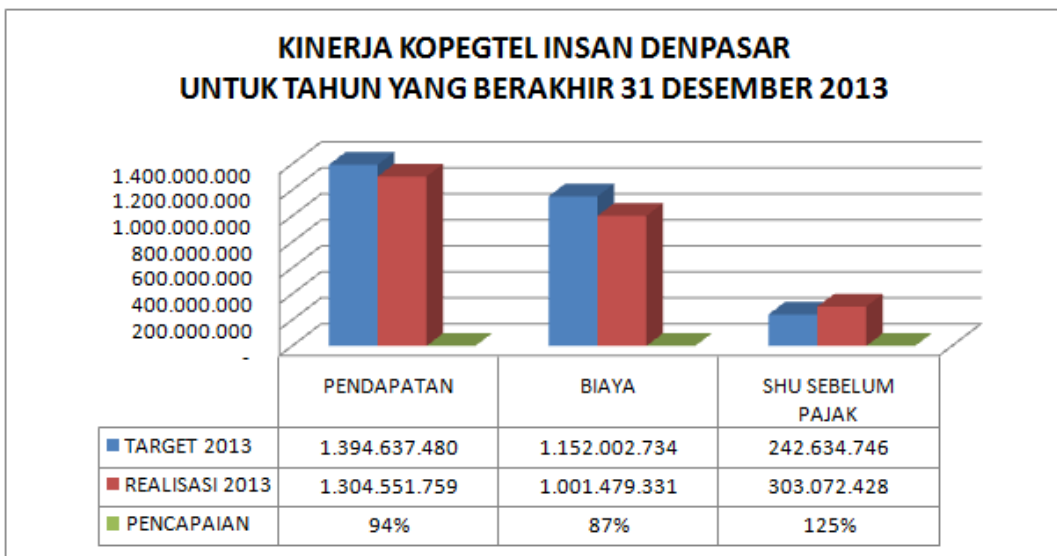

Pada tahun 2013 realisasi pendapatan sebesar Rp. 1.304.551.759,- atau 94% dari target/anggaran tahun 2013 sebesar Rp. 1.394.637.480,- dengan rincian sebagai berikut :

NAMA PERKIRAAN	ANGGARAN TAHUN 2013	REALISASI TAHUN 2013	PENCAPAIAN
PENDAPATAN	1,394,637,480	1,304,551,759	94%
PENDAPATAN KENA PAJAK	13,400,000	13,747,612	103%
SHU KOPEL	5,000,000	5,227,730	105%
BUNGA DAN JASA GIRO BANK	8,400,000	8,519,882	101%
PENDAPATAN TIDAK KENA PAJAK	1,381,237,480	1,290,804,147	93%
BUNGA PINJAMAN UANG	1,238,568,838	1,145,126,393	92%
BUNGA PINJAMAN MANDIRI	20,529,396	19,482,529	95%
FEE TIARA & FEE LAINNYA	9,000,000	31,201,475	347%
ADM DAN MATERAI PINJ	113,139,246	94,993,750	84%

Total realisasi biaya selama tahun buku 2013 sebesar Rp. 1.001.479.331,- atau 87% dari target/anggaran tahun 2013 sebesar Rp. 1.152.002.734,- dengan rincian sebagai berikut :

NAMA PERKIRAAN	ANGGARAN TAHUN 2013	REALISASI TAHUN 2013	PENCAPAIAN
BIAYA	1,152,002,734	1,001,479,331	87%
BODP	405,986,320	429,041,764	106%
BIAYA PEGAWAI	250,669,996	220,399,340	88%
BIAYA BUNGA	495,346,418	352,038,227	71%

SHU tahun buku 2013 sebelum PPh badan sebesar Rp. 303.072.428,- atau 125% dari target/anggaran tahun 2013 sebesar Rp. 242.634.746,-.

PERTUMBUHAN ANTARA 2012 - 2013

PERTUMBUHAN KOPEGTEL INSAN DENPASAR ANTARA TAHUN 2012 - 2013

Pertumbuhan pendapatan, biaya, SHU sebelum pajak, pajak penghasilan, dan SHU setelah pajak untuk realisasi tahun yang berakhir 31 Desember 2013 dibandingkan dengan realisasi tahun 2012.

	REALISASI 2012	REALISASI 2013	GROWTH
PENDAPATAN	1,245,212,036	1,304,551,759	5%
BIAYA	1,051,902,277	1,001,479,331	-5%
SHU SEBELUM PAJAK	193,309,759	303,072,428	57%
PAJAK PENGHASILAN	64,289,750	79,889,000	24%
SHU SETELAH PAJAK	129,020,009	223,183,428	73%

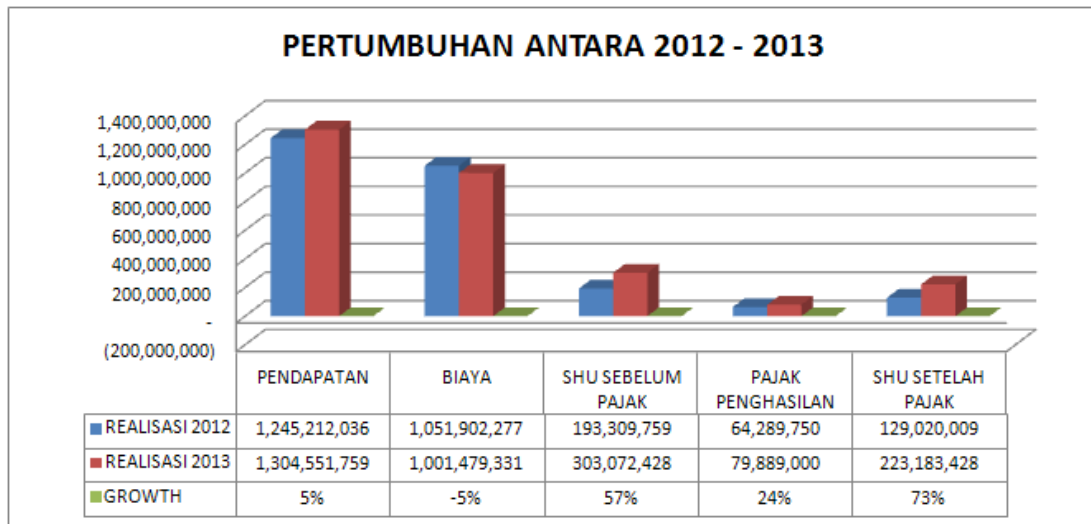

Realisasi pendapatan tahun buku 2013 sebesar 1.304.551.759,- naik 5% dari realisasi pendapatan tahun 2012 sebesar Rp. 1.245.212.036,- sedangkan untuk realisasi biaya tahun buku 2013 sebesar 1.001.479.331,- turun 5% dari realisasi biaya tahun buku 2012 sebesar Rp. 1.051.902.277,-.

Realisasi SHU tahun buku 2013 sebelum PPh badan sebesar Rp. 303.072.428,- naik 57% dari realisasi SHU tahun 2012 sebesar Rp. 193.309.759,-. Adapun SHU setelah pajak sebesar **Rp. 223.183.428,-** naik 73% dari realisasi SHU setelah pajak tahun 2012 sebesar Rp. 129.020.009,-.

BENEFIT KEPADA ANGGOTA

BENEFIT KOPEGTEL INSAN DENPASAR KEPADA ANGGOTA (KESEJAHTERAAN ANGGOTA)

	TAHUN 2012 REALISASI	TAHUN 2013 REALISASI	GROWTH
(Angka disajikan dalam Rupiah)			
Jumlah Anggota	289	282	-2%
SHU Setelah Pajak	129,020,009	223,183,429	73%
SHU Anggota (45%)	58,059,004	100,432,543	73%
Insentif	96,917,747	129,888,184	34%
Insentif Anggota (70%)	67,842,423	90,921,729	34%
Rata-Rata SHU	200,896	356,144	77%
Rata-Rata Transport	450,000	500,000	11%
Rata-Rata Insentif	234,749	322,417	37%
Total Benefit	885,645	1,178,561	33%

Keterangan :

- Uang yang dibagikan saat RAT adalah uang transport dan insentif sedangkan SHU langsung masuk ke tabungan masing-masing anggota. Dari total uang transport dan insentif sebesar Rp. 822.417,- dibagikan saat RAT sebesar Rp. 820.000,- sedangkan sisanya Rp. 2.417,- masuk ke simpanan sukarela masing-masing anggota.
- Selain Benefit tersebut, Kopegtel “Insan” Denpasar juga membayarkan Bunga Tabungan kepada anggota. Untuk tahun 2012 rata-rata Bunga Tabunga setelah pajak yang dibayarkan sebesar Rp. 355.736,- sedangkan untuk tahun 2013 telah dibayarkan total Bunga Tabungan setelah pajak sebesar Rp. 106,956,850,- dengan rata-rata bunga sebesar Rp. 379.280,- sehingga Total Rata-Rata Benefit Tahun 2013 adalah sebesar **Rp. 1.557.841,-**.

***Rencana Anggaran dan
Program Kerja Tahun 2014***

RENCANA ANGGARAN TAHUN 2014

PROYEKSI PERHITUNGAN HASIL USAHA KOPEGTEL INSAN DENPASAR

Realisasi Pendapatan, Biaya-biaya, SHU Sebelum Pajak Tahun 2012 dan 2013 serta Rencana Anggaran 2014.

	REALISASI 2012	REALISASI 2013	ANGGARAN 2014	GROWTH 2014/2013
PENDAPATAN	1,245,212,036	1,304,551,759	1,369,779,347	5%
BIAYA	1,051,902,277	1,001,479,331	1,018,215,331	2%
SHU SEBELUM PAJAK	193,309,759	303,072,428	351,564,016	16%

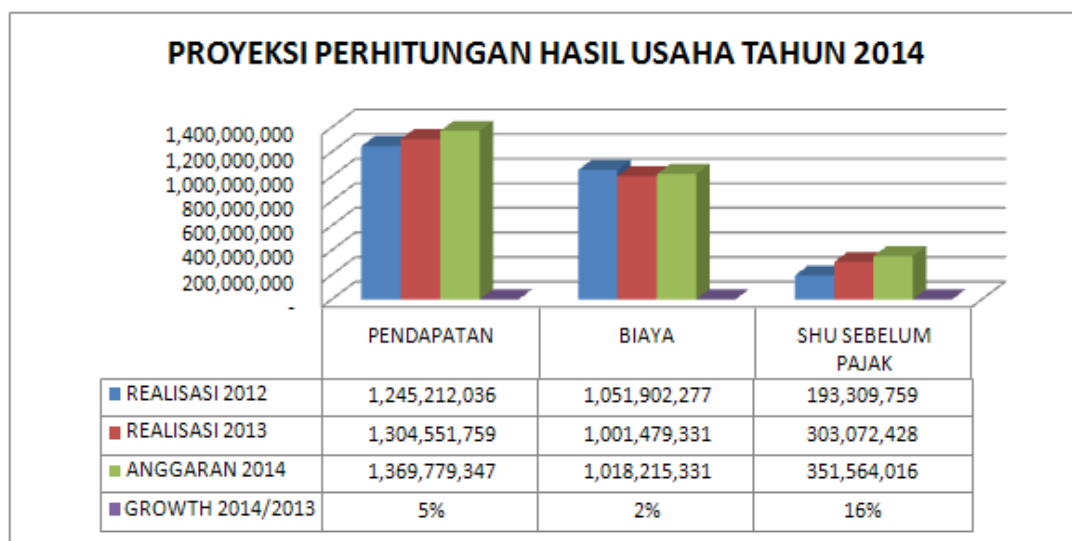

Tahun 2014 Kopegtel “Insan” Denpasar menganggarkan perolehan pendapatan total sebesar Rp. 1.369.779.347,- atau naik 5% dari realisasi pendapatan tahun 2013 sebesar 1.304.551.759,-. Sedangkan untuk total biaya-biaya dianggarkan sebesar Rp. 1.018.215.331,- atau naik 2% dari tahun 2013 sebesar Rp. 1.001.479.331,-. Sehingga diharapkan SHU sebelum pajak untuk tahun yang berakhir 31 Desember 2014 sebesar Rp. 351.564.016,- naik 16% dari realisasi 2013 sebesar Rp. 303.072.428,-.

Adapun rincian perbandingan antara realisasi 2013 dengan anggaran 2014 adalah sebagai berikut :

NAMA PERKIRAAN	REALISASI TAHUN 2013	ANGGARAN TAHUN 2014	GROWTH 2014/2015
PENDAPATAN	1,304,551,759	1,369,779,347	5%
PENDAPATAN KENA PAJAK	13,747,612	13,900,000	1%
SHU KOPTTEL	5,227,730	5,300,000	1%
BUNGA DAN JASA GIRO BANK	8,519,882	8,600,000	1%
PENDAPATAN TIDAK KENA PAJAK	1,290,804,147	1,355,879,347	5%
BUNGA PINJAMAN UANG	1,145,126,393	1,227,944,347	7%
BUNGA PINJAMAN MANDIRI	19,482,529	935,000	-95%
FEE TIARA & FEE LAINNYA	31,201,475	15,000,000	-52%
ADM DAN MATERAI PINJ	94,993,750	112,000,000	18%
BIAYA	1,001,479,331	1,018,215,331	2%
BODP	429,041,764	432,687,173	1%
BIAYA PEGAWAI	220,399,340	223,001,748	1%
BIAYA BUNGA	352,038,227	362,526,410	3%
SHU SEBELUM PAJAK	303,072,428	351,564,016	16%

Pada Tahun 2014, pendapatan kena pajak hanya diperkirakan naik 1% karena pendapatan tersebut hanya bersumber dari penyertaan di KOPTTEL serta bunga/jasa giro bank. Pendapatan bunga/jasa giro bank tidak terlalu meningkat karena kas yang di tempatkan di bank juga tidak meningkat signifikan.

Pendapatan dari bunga pinjaman mandiri menurun karena piutang tersebut akan segera lunas dan program pinjaman bank mandiri sudah tidak ada. Pendapatan lainnya menurun karena sumber utama pendapatan tersebut hanya dari fee Tiara dan fee BTN. Pendapatan bunga pinjaman uang diharapkan meningkat 7%, karena pencairan pinjaman juga akan ditingkatkan sehingga pendapatan adm dan materai pinjaman juga diharapkan meningkat 18%.

Biaya-biaya pada tahun 2014 diproyeksikan sebesar Rp. 1.018.215.331,- meningkat 2% dari realisasi tahun 2013. Peningkatan tersebut diantaranya peningkatan pada biaya operasional dan pemeliharaan (BODP) karena bertambahnya aktiva tetap serta peningkatan biaya RAT. Biaya pegawai meningkat karena ada sedikit penyesuaian gaji serta biaya bunga meningkat karena direncanakan adanya peningkatan simpanan dari nasabah Kopegtel.

Dari anggaran pendapatan dan biaya yang telah diuraikan diatas, maka tahun 2014 Kopegtel “Insan” Denpasar menganggarkan SHU sebelum pajak sebesar Rp. 351.564.016,- naik 16% dari realisasi SHU sebelum pajak tahun 2013 sebesar Rp. 303.072.428,-.

PROGRAM KERJA TAHUN 2014

Agar dapat mencapai rencana anggaran 2014 dimana total pendapatan meningkat 5% sehingga SHU sebelum pajak juga meningkat 16%, maka rencana program kerja Kopegtel Insan Denpasar adalah sebagai berikut :

1. Meningkatkan kemampuan personal petugas dan meningkatkan mutu pelayanan kepada nasabah.
2. Meningkatkan pemasaran-pemasaran Program Tabungan dengan sistem jemput bola (Pintu ke pintu).
3. Membuat variasi jenis- jenis simpanan dan Pinjaman.
4. Menggiatkan kembali antusiasme anggota agar menyimpan dananya di Koperasi.
5. Lebih mempermudah dan mempercepat pelayanan Simpan Pinjam sesuai ketentuan yang berlaku.
6. Meningkatkan intensitas penagihan kredit kurang lancar.
7. Exspansi kredit secara selektif dan produktif.
8. Mengadakan penambahan barang inventaris kantor sesuai perkembangan dan kebutuhan Kopegtel.

***Usulan Untuk Disetujui
Dalam RAT***

USULAN UNTUK DISETUJUI DALAM RAT

1. Pengesahan Laporan Pertanggungjawaban Pengurus Kopectel “Insan” Denpasar Tahun Buku 2013.

Berdasarkan hasil-hasil yang telah dicapai Kopectel “Insan” Denpasar selama Tahun Buku 2013 yang tercermin dalam laporan keuangan dan telah diaudit oleh Kantor Akuntan Publik Ketut Budiarta dengan opini “**Wajar Tanpa Pengecualian**”, maka mohon kiranya RAT dapat menerima, menyetujui, dan mengesahkan.

2. Pengesahan Rencana Anggaran dan Program Kerja Kopectel “Insan” Denpasar Tahun Buku 2014.

Penyusunan Rencana Anggaran dan Program Kerja Kopectel “Insan” Denpasar yang diajukan dalam forum RAT kali ini, telah disusun dengan mempertimbangkan berbagai masukan, baik dari Anggota maupun Pengawas, dalam upaya meningkatkan performansi Kopectel ditahun 2014. Dimohon agar Rencana Anggaran dan Program Kerja Kopectel “Insan” Denpasar Tahun Buku 2014 dapat diterima, disetujui dan disahkan dalam forum RAT.

3. Persetujuan Pembagian Sisa Hasil Usaha Tahun Buku 2013.

Sisa Hasil Usaha Kopectel “Insan” Denpasar Tahun Buku 2013, akan didistribusikan peruntukannya dengan komposisi sebagai berikut :

No.	Uraian	%
1.	Cadangan Modal	25 %
2.	Jasa Kontribusi Anggota	25 %
3.	Jasa Simpanan Anggota	20 %
4.	Dana Pemb. Daerah Kerja	2 %
5.	Dana Sosial	5 %
6.	Dana Pendidikan	5 %
7.	Dana Pengurus dan Pengawas	8 %
8.	Dana Kesejahteraan Karyawan	10 %
		100 %

4. Pengesahan Usulan Pembagian Uang Transport dan Insentif berdasarkan masa bergabung menjadi anggota Kopectel “Insan” Denpasar.

Selama ini pembagian uang transport insentif besarnya sama bagi seluruh anggota. Sehingga hal ini dirasa kurang adil bagi anggota yang sudah bergabung secara penuh dalam satu tahun buku dengan yang baru bergabung, untuk itu kami mengusulkan pembagiannya, sebagai berikut :

- a. Untuk pembagian uang transport bagi anggota yang baru bergabung kurang dari 6 bulan maka diberikan uang transport sebesar 50% sedangkan bagi anggota yang telah bergabung lebih dari atau sama dengan 6 bulan bergabung maka diberikan uang transport penuh 100%.
- b. Untuk pembagian insentif disesuaikan dengan masa bergabungnya (prorata)

Lampiran

BAOS

KETUT BUDIARTHA
AKUNTAN PUBLIK TERDAFTAR
KEP-082/KM.17/1999

LAPORAN AUDITOR INDEPENDEN
Nomor : 02/AUDIT/KAP-BUD/II/2014

Kepada:
Yth. Pengurus
KOPEGTEL "INSAN" DENPASAR
di –
Tempat

Kami telah mengaudit neraca Kopegtel "Insan" Denpasar tanggal 31 Desember 2013, serta laporan sisa hasil usaha, laporan perubahan ekuitas dan laporan arus kas untuk tahun yang berakhir pada tanggal tersebut. Laporan keuangan adalah tanggung jawab pengurus koperasi. Tanggung jawab kami terletak pada pernyataan pendapat atas laporan keuangan berdasarkan audit kami.

Kami melaksanakan audit berdasarkan standar yang ditetapkan oleh Institut Akuntan Publik Indonesia (IAPI). Standar tersebut mengharuskan kami untuk merencanakan dan melaksanakan audit agar kami memperoleh keyakinan yang memadai bahwa laporan keuangan bebas dari salah saji material. Suatu audit meliputi pemeriksaan atas dasar pengujian bukti-bukti yang mendukung jumlah-jumlah dan pengungkapan dalam laporan keuangan. Audit juga meliputi penilaian atas prinsip akuntansi yang digunakan dan penilaian estimasi signifikan yang dibuat oleh manajemen, serta penilaian terhadap penyajian laporan keuangan secara keseluruhan. Kami yakin bahwa audit kami memberikan dasar yang memadai untuk menyatakan pendapat.

Menurut pendapat kami, laporan keuangan yang kami sebutkan dalam paragraf pertama di atas menyajikan secara wajar, dalam semua hal yang material, posisi keuangan Kopegtel Insan Denpasar tanggal 31 Desember 2013, dan hasil usaha serta arus kas untuk tahun yang berakhir pada tanggal tersebut sesuai dengan Standar Akuntansi Keuangan Entitas Tanpa Akuntabilitas Publik

Denpasar, 5 Februari 2013

Dr. Ketut Budiarta, MSi, Ak.
Reg. Neg. No. D-5044

No. Ijin AP : 0929
No. Ijin Usaha : 99.2.0294

Tertanggal : 23 Februari 2012
Tertanggal : 02 Februari 1999

Perum. Padang Pesona Graha Adi, Blok A 6 Jl. Gunung Agung
Denpasar Barat, Telp. 0361-8849168, Fax. 0361-429725
email: budiarta_iketut@yahoo.co.id

**KOPEGTEL "INSAN" DENPASAR
STRUKTUR NERACA
UNTUK TAHUN YANG BERAKHIR 31 DESEMBER 2012 DAN 2013**

	<u>31-Dec-12</u>	<u>31-Dec-13</u>
	Rp	Rp
1 ASET		
1.1 Aset Lancar		
1.1.1 Kas	11,145,000	1,906,000
1.1.2 Bank	822,518,629	899,811,039
1.1.3 Piutang Usaha	7,697,953,866	7,228,321,007
1.1.4 Cadangan Kerugian Piutang	(38,489,769)	(50,489,769)
1.1.5 Beban Dibayar Di Muka	574,500	10,739,582
1.1.6 Pajak Dibayar Di Muka	-	-
Jumlah Aset Lancar	<u>8,493,702,226</u>	<u>8,090,287,859</u>
1.2 Investasi Jangka Panjang	<u>48,530,982</u>	<u>49,832,887</u>
1.3 Aset Tetap		
1.3.1 Inventaris	17,863,751	43,373,751
1.3.2 Akumulasi Penyusutan Inventaris	(3,857,002)	(11,538,751)
Nilai Buku Aset Tetap	<u>14,006,749</u>	<u>31,835,000</u>
JUMLAH ASET	<u><u>8,556,239,957</u></u>	<u><u>8,171,955,746</u></u>
2 KEWAJIBAN DAN EKUITAS		
2.1 Kewajiban Lancar		
2.1.1 Hutang Usaha/Bank	843,545,199	468,135,398
2.1.2 Hutang Pajak	65,358,020	48,860,745
2.1.3 Simpanan	6,077,855,933	5,993,630,457
2.1.4 Biaya yang Masih Harus Dibayar	362,984,930	410,713,216
2.1.5 Kewajiban Titipan	108,526,085	78,680,500
2.1.6 Dana Dari Pembagian SHU	65,970,333	78,738,557
Jumlah Kewajiban Lancar	<u>7,524,240,500</u>	<u>7,078,758,873</u>
2.2 Ekuitas		
2.2.1 Cadangan Modal	339,419,978	306,453,974
2.2.2 Modal	563,559,470	563,559,470
2.2.3 SHU Tahun Lalu	-	-
2.2.4 SHU Tahun Berjalan	129,020,009	223,183,429
Jumlah Ekuitas	<u>1,031,999,457</u>	<u>1,093,196,873</u>
JUMLAH KEWAJIBAN & EKUITAS	<u><u>8,556,239,957</u></u>	<u><u>8,171,955,746</u></u>

Denpasar, 31 Desember 2013
Kopegtel "Insan" Denpasar

I Gd Eka Sudarsana
Ketua

AA Gde Pelayun
Sekretaris

IGA Pryatnawati
Bendahara

KOPEGTEL "INSAN" DENPASAR
PENJELASAN NERACA
UNTUK TAHUN YANG BERAKHIR 31 DESEMBER 2013

Account Name	Balance Total Rp.	Account Name	Balance Total Rp.
AKTIVA LANCAR		KEWAJIBAN	
KAS	1,906,000	HUTANG USAHA	468,135,398
KAS SP	1,906,000	HUTANG MANDIRI	6,468,760
BANK	899,811,039	HUTANG BNI	461,666,638
BANK MANDIRI SP	559,456,519	HUTAN PAJAK	48,860,745
BANK BNI SP	269,984,063	HUTANG PPH BADAN	47,891,315
BANK MANDIRI SP (PENAMPUNGAN)	-	HUTANG PPH BUNGA SP	969,430
BANK BNI TAPLUS	70,370,457	SIMPANAN	5,993,630,457
PIUTANG USAHA	7,228,321,007	POKOK	7,050,000
PIUTANG UANG (SIMPAN PINJAM)	7,188,394,005	WAJIB	1,130,471,000
PIUTANG MINI MARKET	12,520,821	SUKARELA	216,423
PIUTANG ELEKTRONIK	-	TABUNGAN KOPEGTEL	3,600,358,684
PIUTANG SEPEDA MOTOR	-	DEPOSITO	967,000,000
PIUTANG MANDIRI	27,406,181	TABUNGAN RENCANA	288,534,350
CADANGAN KERUGIAN PITANG	(50,489,769)	BYMHD	410,713,216
CADANGAN KERUGIAN PIUTANG	(50,489,769)	BYMHD	410,713,216
BEBAN DIBAYAR DI MUKA	10,739,582	KEWAJIBAN TITIPAN	78,680,500
UANG MUKA LAINYA SP	-	TTP LAINYA SP	47,565,960
BEBAN LAINNYA	10,739,582	TTP POT TWP KOPEL	31,114,540
PAJAK DIBAYAR DI MUKA	-	TTP KPR BTN	-
PAJAK BADAN PSL 25 DIBAYAR DIMUKA	-	TTP SIMP WAJIB KARYAWAN	-
INVESTASI JANGKA PANJANG	49,832,887	DANA DARI PEMBAGIAN SHU	78,738,557
PENYERTAAN SIMP POKOK KOPEL PUSA	3,000,000	DANA PENDIDIKAN SP	23,095,441
PENYERTAAN SIMP WAJIB KOPEL PUSAT	45,000,000	DANA SOSIAL SP	26,934,265
PENYERTAAN SIMP POKOK KJA	50,000	DANA PEMB DAERAH KERJA SP	28,708,851
PENYERTAAN SIMP WAJIB KJA	1,140,000	JASA ANGGOTA SP	-
PENYERTAAN SIMP WAJIB KHUSUS KJA	642,887	JASA PENGURUS & PENGAWAS	-
PENYERTAAN ARISAN KOPEGTEL SE-BALI	-	JASA KARYAWAN SP	-
AKTIVA TETAP		EKUITAS	
NILAI BUKU AKTIVA TETAP	31,835,000	CADANGAN MODAL DARI SHU	306,453,974
INVENTARIS SP	43,373,751	CADANGAN MODAL SP	306,453,974
AKUMULASI PENYUSUTAN INVENTARIS	(11,538,751)	MODAL	563,559,470
		MODAL SP	563,559,470
		SHU TAHUN LALU	-
		SHU TAHUN LALU SP	-
		SHU TAHUN BERJALAN	223,183,429
		SHU TAHUN BERJALAN SP	223,183,429
	8,171,955,746		8,171,955,746

Denpasar, 31 Desember 2013
Koepgtel "Insan" Denpasar

I Gd Eka Sudarsana
Ketua

AA Gde Pemayun
Sekretaris

IGA Pryatnawati
Bendahara

KOPEGTEL "INSAN" DENPASAR
STRUKTUR LAPORAN SISA HASIL USAHA
UNTUK TAHUN YANG BERAKHIR 31 DESEMBER 2013 DAN 2012

	Ref.	<u>31-Des-13</u> Rp	<u>31-Des-12</u> Rp
Pendapatan			
Pendapatan Kena Pajak		5,227,730	4,943,839
Pendapatan Tidak Kena Pajak		1,290,804,147	1,225,217,143
Jumlah Pendapatan		<u>1,296,031,877</u>	<u>1,230,160,982</u>
Beban Operasional			
Biaya Operasional dan Pemeliharaan		429,041,763	414,378,840
Biaya Pegawai		220,399,340	213,617,619
Biaya Bunga		352,038,227	423,905,818
Jumlah Beban Operasional		<u>1,001,479,330</u>	<u>1,051,902,277</u>
SHU OPERASIONAL		<u>294,552,547</u>	<u>178,258,705</u>
Pendapatan (Beban Non Operasional)		8,519,882	15,051,054
SHU SEBELUM PAJAK		<u>303,072,429</u>	<u>193,309,759</u>
Pajak		79,889,000	64,289,750
SHU SETELAH PAJAK		<u>223,183,429</u>	<u>129,020,009</u>

Denpasar, 31 Desember 2013
 Kopegtel "Insan" Denpasar

I Gd Eka Sudarsana
 Ketua

AA Gde Pemayun
 Sekretaris

IGA Pryatnawati
 Bendahara

**KOPEGTEL "INSAN" DENPASAR
PERHITUNGAN PAJAK BADAN
UNTUK TAHUN YANG BERAKHIR 31 DESEMBER 2013**

	31-Des-13
	Rp.
SHU TAHUN BERJALAN	303,072,428
Koreksi Fiskal Positif	
Beban RAT	202,400,000
Beban Insentif	129,888,184
Beban Pakser	2,850,000
Beban PPh Pasal 21	2,648,560
Beban Kerugian Piutang	12,000,000
Jumlah Koreksi Fiskal Positif	349,786,743
Koreksi Fiskal Negatif	
Bunga dan Jasa Giro Bank	(8,519,882)
SHU Koptel	(5,227,730)
Jumlah Koreksi Fiskal Negatif	(13,747,612)
SHU Fiskal	639,111,559
Pembulatan	639,112,000
SHU Kena Pajak	639,112,000
PPh (25% x 50 % x SHU Kena Pajak)	79,889,000
Pajak Dibayar Dimuka	31,997,685
Hutang Pajak Pasal 29	47,891,315
SHU Setelah Pajak	223,183,428

Denpasar, 31 Desember 2013
Kopegtel "Insan" Denpasar

I Gd Eka Sudarsana
Ketua

AA Gde Pemyun
Sekretaris

IGA Pryatnawati
Bendahara

KOPEGTEL "INSAN" DENPASAR
DAFTAR ASET TETAP DAN PENYUSUTAN
UNTUK TAHUN YANG BERAKHIR 31 DESEMBER 2013

NO	AKTIVA	%	TAHUN PEROLEHAN	NILAI PEROLEHAN	AKUMULASI PENYUSUTAN						NILAI BUKU	
					PER 31/12/2012	SALDO NOV 2013	SALDO S/D NOV 2013	DEBET	KREDIT	SALDO DES 2013		SALDO S/D DES 2013
1	CPU-AMD 1,7 Ghz	25%	30/09/2009	843,751	685,548	158,203	843,751	-	-	158,203	843,751	(0)
2	PRESARIO COMPAQ	25%	28/02/2012	5,225,000	1,088,542	1,197,396	2,285,938	108,854	-	1,306,250	2,394,792	2,830,208
3	AC LG 1 PK, Langit Gemilang.	25%	08/03/2012	2,480,000	516,667	568,333	1,085,000	51,667	-	620,000	1,136,667	1,343,333
4	Printer HP Laserjet M1132MKP.	25%	10/04/2012	1,650,000	309,375	378,125	687,500	34,375	-	412,500	721,875	928,125
5	Printer Passbook IBM.	25%	15/05/2012	7,500,000	1,250,000	1,718,750	2,968,750	156,250	-	1,875,000	3,125,000	4,375,000
6	CASHBOX EAGLE 668M	25%	12/11/2012	165,000	6,875	37,813	44,688	3,438	-	41,250	48,125	116,875
7	MHOTERBOARD EPOX INTEL	25%	15/01/2013	1,475,000	-	307,292	307,292	30,729	-	338,021	338,021	1,136,979
8	AC LG 2 PK	25%	08/05/2013	4,910,000	-	716,042	716,042	102,292	-	818,333	818,333	4,091,667
9	6 Kursi Susun Hitam @Rp. 75.000,-	25%	19/06/2013	1,050,000	-	131,250	131,250	21,875	-	153,125	153,125	896,875
10	Rak Serbaguna BC. Aktif Pintu Bawah	25%	19/06/2013	330,000	-	41,250	41,250	6,875	-	48,125	48,125	281,875
11	Meja Rapat (180x95x75)	25%	25/06/2013	1,500,000	-	187,500	187,500	31,250	-	218,750	218,750	1,281,250
12	Sepeda Motor Honda Vario	25%	16/08/2013	15,150,000	-	1,262,500	1,262,500	315,625	-	1,578,125	1,578,125	13,571,875
13	Kamera Digital Sony	25%	25/06/2013	1,095,000	-	91,250	91,250	22,813	-	114,063	114,063	980,938
43,373,751					3,857,006	6,795,703	10,652,709	886,041.67	-	7,681,745	11,538,751	31,835,000

Denpasar, 31 Desember 2013
 Kopegtel "Insan" Denpasar

I Gd Eka Sudarsana
 Ketua

AA Gde Pelayun
 Sekretaris

IGA Pryatnawati
 Bendahara

**KOPEGTEL "INSAN" DENPASAR
RENCANA ANGGARAN TAHUN 2014**

NAMA PERKIRAAN	REALISASI TAHUN 2013	ANGGARAN TAHUN 2014	GROWTH 2014/2013
PENDAPATAN	1,304,551,759	1,369,779,347	5%
PENDAPATAN KENA PAJAK	13,747,612	13,900,000	1%
SHU KOPTEL	5,227,730	5,300,000	1%
BUNGA DAN JASA GIRO BANK	8,519,882	8,600,000	1%
PENDAPATAN TIDAK KENA PAJAK	1,290,804,147	1,355,879,347	5%
BUNGA PINJAMAN UANG	1,145,126,393	1,227,944,347	7%
BUNGA PINJAMAN MANDIRI	19,482,529	935,000	-95%
FEE TIARA & FEE LAINNYA	31,201,475	15,000,000	-52%
ADM DAN MATERAI PINJ	94,993,750	112,000,000	18%
BIAYA	1,001,479,331	1,018,215,331	2%
BODP	429,041,764	432,687,173	1%
BIAYA PEGAWAI	220,399,340	223,001,748	1%
BIAYA BUNGA	352,038,227	362,526,410	3%
LABA SEBELUM PAJAK	303,072,428	351,564,016	16%

Denpasar, 31 Desember 2013
Kopegtel "Insan" Denpasar

I Gd Eka Sudarsana
Ketua

AA Gde Pemayun
Sekretaris

IGA Pryatnawati
Bendahara